



ONDERZOEK IN HET UMC UTRECHT HOE GAAT DAT?

Team Autisme Spectrum Stoornissen



Inhoud

1 Welkom

1.1 Een folder voor u en een folder voor uw kind

1.2 Namen en adres

1.3 Team Autisme Spectrum Stoornissen

2 De polikliniek van de afdeling kinderpsychiatrie van het UMC Utrecht

2.1 Medewerkers

2.2 Zorglijnen

2.3 Wat kunnen wij voor u doen?

3 Aanmelden

4 De diagnostiekfase

4.1 Eerste afspraak

4.2 Spelobservatie

4.3 Gesprek met ouders

4.4 Aanvullend onderzoek

4.5 Adviesgesprek



5 Na de diagnose

5.1 Gesprek met de school

5.2 Psycho-educatie

5.3 Ouderbegeleiding

**5.4 Individuele gedragstherapie of een sociale
vaardigheidstraining**

5.5 Behandeling met medicijnen

5.6 Opname

6 Opleiding en wetenschappelijk onderzoek

7 Algemene informatie

7.1 Rechten van de patiënt

7.2 Klachtenopvang

7.3 Overige zaken

8 Bereikbaarheid

8.1 Openbaar vervoer

8.2 Parkeren

8.3 Routebeschrijving polikliniek kinderpsychiatrie

8.4 Meer informatie

8.5 Afzeggen van een afspraak

9 Antwoordkaarten



Welkom

Binnenkort bezoekt u samen met uw kind het UMC Utrecht. U heeft uw kind aangemeld voor een psychiatrisch onderzoek op de polikliniek kinderpsychiatrie van het Universitair Medisch Centrum Utrecht locatie AZU.

Dit is gebeurd in overleg met uw huisarts, Bureau Jeugdzorg of een medisch specialist.

In deze brochure staat informatie over de afdeling kinderpsychiatrie. Ook leest u over het team Autisme Spectrum Stoornissen. U krijgt informatie over:

- ☆ onze werkwijze
- ☆ de medewerkers
- ☆ patiëntenrechten

Een deel van de uitleg aan uw kind gebeurt op onze afdeling. Het belangrijkste gedeelte vindt echter thuis plaats. Daar stellen kinderen hun vragen. Wij hechten dan ook veel waarde aan het informeren van u als ouder. U weet als ouder meer van uw kind dan wie dan ook. Daarom bent u het beste in staat om de informatie over te brengen en vragen van uw kind te beantwoorden.

Ieder kind is uniek. Daarom is ook de voorbereiding per kind verschillend. Belangrijk is dat uw kind zich straks zoveel mogelijk op zijn gemak voelt bij ons.

Met de informatie in deze folder bieden we u de mogelijkheid om thuis, in de vertrouwde omgeving, uw kind voor te bereiden op het bezoek aan onze afdeling.



1.1 Een folder voor u en een folder voor uw kind

We hebben gemerkt dat veel kinderen het belangrijk vinden om een eigen folder te hebben. Daarom hebben we twee folders gemaakt. Eén voor u en één voor uw kind. Beide folders vullen elkaar aan.

- ➔ De tekst over de werkwijze bij de Kinder- en Jeugd-psi­chiatrie is in beide folders hetzelfde.
- ➔ In deze folder is dat hoofdstuk 4.1 en hoofdstuk 5.
- ➔ Soms staat er in uw folder een grijs blok in de tekst. Hierin staat aanvullende informatie voor u.

In de folder van uw kind staat alle informatie in eenvoudig Nederlands beschreven. Een aantal (oudere) kinderen kan de tekst al zelfstandig lezen en begrijpen. Zij kunnen zich thuis voorbereiden op het onderzoek.

Bij jonge kinderen of kinderen die moeilijk zelf kunnen lezen, kunt u de tekst gebruiken om uw kind voor te bereiden. Dat kan bijvoorbeeld door de tekst voor te lezen of de inhoud in uw eigen bewoordingen te vertellen. Daarna kunt u er samen over praten. Zo merkt u waar onduidelijkheden zitten en waar uw kind zich misschien bezorgd over maakt.

In de folder die nu voor u ligt, staat naast de gang van zaken, veel praktische informatie.
De twee folders samen vormen een goede basis voor de

voorbereiding van uw kind. Als u één van beide folders niet heeft gekregen, vraagt u er dan naar op de polikliniek of op de afdeling. Bekijk voor meer informatie onze website: www.umcutrecht.nl.

1.2 Namen en adres

Het UMC Utrecht bestaat uit:

- ☐ het Academisch Ziekenhuis Utrecht (AZU)
- ☐ het Wilhelmina Kinderziekenhuis (WKZ)
- ☐ de medische faculteit van de Universiteit Utrecht

De afdeling kinder en jeugdpsychiatrie bevindt zich in het UMC Utrecht locatie AZU. Voor een routebeschrijving verwijzen wij u naar hoofdstuk 8.

Ons adres is:

UMC Utrecht

Afdeling kinder en jeugdpsychiatrie

Postbus 85500, 3508 GA Utrecht

tel: 088 - 75 7470 (secretariaat Polikliniek kinder en jeugdpsychiatrie, zorglijn Autisme en Psychosen)

fax: 088 - 75 5444

website: www.umcutrecht.nl



2 De polikliniek van de afdeling kinder en jeugdpsychiatrie van het UMC Utrecht

Op de afdeling kinder en jeugdpsychiatrie komen kinderen van 0 tot 18 jaar met verschillende problemen. Bij aanmelding bekijken we in welke zorglijn en in welk team we denken dat uw vragen en zorgen het beste bekeken kunnen worden.

2.1 Zorglijnen en teams

Bij de afdeling kinder en jeugdpsychiatrie werken we met zorglijnen. Dit betekent dat de zorg die we bieden is opgesteld voor patiënten met soortgelijke vragen en problemen. Uw kind zal gezien worden binnen de zorglijn Autisme en Psychosen. Niet alle kinderen die we hier zien, hebben daadwerkelijk een van deze stoornissen. Op basis van de vragen en zorgen die naar voren komen uit de informatie bij aanmelding bleek echter dat deze het beste bekeken kunnen worden door een van de specialistische teams van deze zorglijn. De diagnostiekperiode is bedoeld om te kijken of uw kind een stoornis binnen het autistisch spectrum heeft of dat er toch iets anders aan de hand is. We werken in verschillende teams. Zo hebben we een team voor hele jonge kinderen, een team voor jongeren met psychotische klachten en teams "Autisme Spectrum Stoornissen" voor kinderen en jongeren tussen ongeveer 4-18 jaar (waarop deze brochure van toepassing is). We kunnen dus heel gespecialiseerd werken.

2.2 Medewerkers

Het UMC Utrecht is een academisch ziekenhuis. Dit betekent dat de medewerkers verschillende taken hebben:

- ☆ zorg voor de patiënt
- ☆ opleidingsfunctie
- ☆ wetenschappelijk onderzoek

In hoofdstuk 6, dat begint op pagina 22 van deze brochure, staat meer informatie.

2.3 Wat kunnen wij voor u doen?

Het zorgaanbod van de zorglijn Autistische Spectrum Stoornissen op de polikliniek bestaat uit:

- ⇒ **diagnostisch onderzoek.** We kijken dan of er sprake is van een stoornis binnen het autistisch spectrum of dat er iets anders aan de hand is.

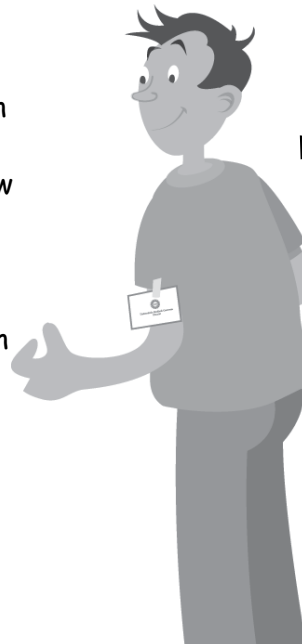

Als er inderdaad sprake is van een stoornis binnen het autistisch spectrum, kunt u na de diagnose gebruik maken van:

- informatieve groepsbijeenkomsten voor ouders
- kortdurende individuele ouderbegeleiding
- schoolgesprek
- sociale vaardigheidstraining voor kinderen
- individuele (cognitieve gedrags)therapie
- informatieve groepsbijeenkomsten voor jongeren
- behandeling met medicijnen

3 Aanmelden

U hebt uw kind bij ons aangemeld. Daarna kreeg u informatie toegestuurd. Daar zaten ook vragenlijsten bij. Op basis daarvan hebben wij besloten dat uw vraag het beste past binnen de zorglijn Autistische Spectrum Stoornissen.

U komt hier in eerste instantie samen met uw kind voor een diagnose. Soms blijkt dat wij u binnen deze zorglijn toch niet goed kunnen helpen. Wij verwijzen u dan door naar een andere zorglijn of naar een andere instantie.

Als we een diagnose kunnen stellen, zetten we in overleg met u een vervolgtraject in.

4 De diagnostiek

De diagnostiekfase bestaat meestal uit:

- ☆ een spelobservatie/gesprek met uw kind
- ☆ een uitgebreid gesprek met u

We maken ook gebruik van de informatie die al ergens anders is verzameld. Bij een deel van de kinderen doen we psychologisch onderzoek. Daarvoor maken we één of twee aparte afspraken.

Die afspraken zijn op verschillende ochtenden.

In een adviesgesprek bespreken we de uitkomsten en de conclusie van ons onderzoek met u. Soms wordt ervoor gekozen om ouders en kind uit te nodigen voor een gesprek waarbij vaak samen of om de beurt met kind en ouders gesproken wordt. In de uitnodigingsbrief leest u hoe het traject er voor u precies uit zal zien.



Schematische weergave van de diagnostiekfase



De tekst die hieronder staat, is geschreven voor kinderen en staat ook in de folder van uw kind. In de tekstblokken staat praktische informatie die speciaal voor u is.

4.1 Eerste afspraak

Als je bij ons komt, moet je eerst even bij de receptie zeggen dat je er bent. De mevrouw die daar werkt, vult dan wat papieren in. Daarna wacht je in de wachtkamer. Daar komt iemand je halen. Je gaat dan samen naar de spelkamer.

In de spelkamer is speelgoed en er staan stoelen en een tafel. Samen gaan jullie aan de slag. Soms met een spel, soms door te tekenen of te praten.

De mevrouw of meneer bespreekt bijvoorbeeld met je:

- ☆ wat jullie gaan doen
- ☆ of je je ergens zorgen over maakt
- ☆ of je vragen hebt



Soms is de kamer waar je zit, een spiegelkamer. Dit betekent dat er mensen door een spiegelwand mee kunnen kijken. Een spiegelwand ziet er aan de binnenkant uit als een spiegel en aan de andere kant is het een raam. Iemand kan dus wel naar binnen kijken, maar jij kunt niet naar buiten kijken. Dan zie alleen je jezelf in de spiegel. Kijk zelf maar eens hoe zo'n spiegelwand eruit ziet.

Het gesprek duurt ongeveer drie kwartier en dan ga je weer terug naar de wachtkamer. Daarna kun je gewoon terug naar huis of naar school.

Soms gaat het een beetje anders en spreekt de meneer of mevrouw met jou en met je ouders samen of juist om de beurt.

Voor ouders

Neemt u bij de eerste afspraak mee:

- het formulier dat u van tevoren is toegestuurd.
Daarop staan de persoonlijke gegevens van uw kind
- uw afspraakbevestiging
- uw verwijskaart
- uw verzekeringsbewijs

4.3 Gesprek met je ouders

Je ouders komen meestal zelf ook nog een keer naar het ziekenhuis om te praten. Zij kunnen dan vertellen wat zij moeilijk vinden of waar ze zich zorgen over maken en waar ze misschien hulp bij zouden willen.

Voor ouders

Tijdens het gesprek kunt u met ons praten over:

- uw zorgen en vragen
- de ontwikkeling van uw kind
- het huidige gedrag
- de dingen die goed gaan
- de problemen die u ervaart
- Dit gesprek duurt ongeveer 2,5 tot 3 uur
- Uw kind is hier niet bij aanwezig

4.4 Aanvullend onderzoek

Meestal kom je na de eerste afspraak nog een keer of een paar keer terug. Dat kan voor een extra gesprek zijn. Het kan ook zijn voor een psychologisch onderzoek.

Een psychologisch onderzoek is bedoeld om te kijken in welke dingen je goed bent en in welke dingen minder goed. Hierbij zit je samen met een psycholoog in een werkkamer. Je krijgt dan veel verschillende taken. Deze taken lijken soms een beetje op schoolwerk.

Sommige taken zijn bedoeld om te zien of je goed bent in dingen uitleggen of verzinnen. Bij andere taken gaat het erom iets te maken, te tekenen, te onthouden of op te lossen.

De psycholoog legt je natuurlijk elke keer uit wat je moet doen. Het doel is om samen te ontdekken waar je goed in bent en wat je lastig vindt.

Een psychologisch onderzoek duurt meestal twee ochtenden. Er zit natuurlijk een pauze in. Je vader of moeder is er niet bij.



5 Na de diagnose...

Een psychologisch onderzoek bestaat meestal uit een intelligentie-onderzoek en vaak uit aanvullend onderzoek naar neuropsychologische functioneren (dat wil zeggen concentratievaardigheden, geheugen, planningsvaardigheden etc) en/of persoonlijkheidsonderzoek waarin meer gekeken wordt naar emoties en beleving van het kind.

4.5 Adviesgesprek

Uiteindelijk is het de bedoeling dat wij erachter komen waarom je sommige dingen soms lastig vindt. We willen je daar graag bij helpen. Hiervoor maken we een plan. Dit bespreken we met je ouders. Als je ouder dan 12 bent ook met jou. Als je 12 jaar of jonger bent, vertellen je ouders aan jou wat er besproken is.

We vertellen:

- ☆ wat er uit het onderzoek is gekomen
- ☆ wat we denken dat er aan de hand zou kunnen zijn
- ☆ hoe we jou en je ouders misschien kunnen helpen

We noemen dit gesprek een adviesgesprek. Het duurt ongeveer 45 minuten.

Als we weten wat er met jou aan de hand is, zijn we al een heel eind op weg. Maar hoe gaan we nu verder? Hieronder kun je lezen, wat we allemaal kunnen doen. Wat we uiteindelijk kiezen, hangt af van jou en je ouders.

Gesprek met school

Soms is het handig als wij een keer met jouw school praten over wat er moeilijk gaat. Daardoor kunnen zij je ook beter helpen. Als dat nodig is, komt iemand van jouw school een keer bij ons praten. Hierbij zijn meestal je ouders aanwezig. Als je boven de 12 bent, mag je er zelf ook bij zijn. Alleen als je dat zelf wilt natuurlijk.

Informatie voor je ouders

Ook je ouders hebben meestal veel vragen. Ze komen soms nog een paar keer naar het ziekenhuis om hun vragen met ons te bespreken.



Informatie voor ouders

We hebben een maandelijkse informatieve cursus voor ouders. Die bestaat uit 2 bijeenkomsten van 2 uur waarbij:

- wij algemene informatie geven over Autisme Spectrum Stoornissen en het onderzoek
- wij uitgebreide informatie en uitleg geven over de diagnose
- u informatie krijgt over andere informatiebronnen, zoals folders, internet en patiëntenverenigingen
- er ruimte is om met andere ouders te spreken over wat het betekent om een kind te hebben met een stoornis in het autisme spectrum
- u vragen kunnen stellen
- u informatie krijgt over het PGB en andere regelingen

Ouderbegeleiding

Jouw ouders willen graag weten hoe ze jou het beste kunnen helpen. Daarom geven wij ze hier tips voor. We leren hen hoe ze goed om kunnen gaan met jouw problemen. Zo leren ze jou ook beter begrijpen.

Informatie voor ouders

Via ouderbegeleiding krijgt u ondersteuning en advies over:

- de opvoeding
- de dagelijkse aanpak thuis
- specifieke problemen van uw kind
- specifieke vragen over uw situatie thuis

U kunt ouderbegeleiding krijgen via onze afdeling of bij een andere instelling of praktijk.

Training voor jou

Soms nodigen we je nog een paar keer uit. We praten dan met je. Ook oefenen we dingen met je die je moeilijk vindt. Dit kan alleen of in een groepje. Soms kun je ook op school of ergens anders oefenen. Dat bespreken we met jou of je ouders tijdens het adviesgesprek.

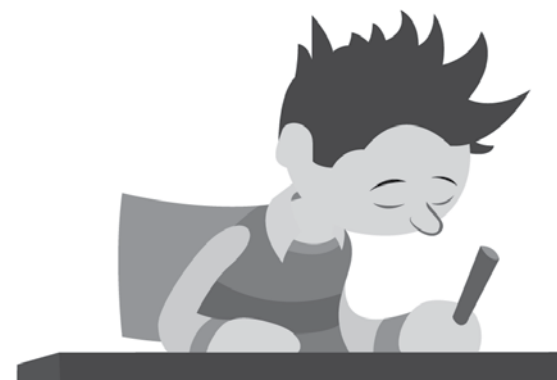

Medicijnen

Soms helpt het je als je een tijdje medicijnen slikt. Je hebt dan minder last van je problemen. Als dat voor jou belangrijk is, bespreekt de dokter dit met je.

6 Opleiding en wetenschappelijk onderzoek

Opleiding

Het UMC leidt afgestudeerde artsen (arts-assistenten) op tot medisch specialist. Medisch studenten (co-assistenten) krijgen hier hun opleiding tot arts. Hierdoor komt u waarschijnlijk niet alleen in contact met specialisten, maar ook met co-assistenten en arts-assistenten. Soms doen zij een deel van het onderzoek.

Dit gebeurt altijd onder begeleiding van de medisch specialist. Het ziekenhuis biedt ook opleidingsmogelijkheden voor psychologen en orthopedagogen. De eindverantwoordelijkheid ligt altijd bij de specialist.

Wetenschappelijk onderzoek

In het UMC Utrecht doen we veel wetenschappelijk onderzoek. Het doel hiervan is de kennis over bepaalde stoornissen, zoals Autisme Spectrum Stoornissen, te vergroten. Daardoor kunnen wij de diagnostiek en behandeling van patiënten verbeteren.

Wanneer er een onderzoeksproject wordt gestart vragen wij vaak of patiënten aan zo'n onderzoek mee willen werken. Een medewerker van de polikliniek neemt dan contact met u op en geeft u daar dan alle informatie over. U beslist zelf of u aan het onderzoek wilt deelnemen. Als u niet wilt meewerken, heeft dit uiteraard geen gevolgen voor de diagnostiek en behandeling of voor uw contacten met onze afdeling.

7 Algemene informatie

7.1 Rechten van de patiënt

Patiënten hebben rechten die in de wet zijn vastgelegd. Die wet heet de WGBO. Dat is een afkorting van: Wet op de Geneeskundige Behandelingsovereenkomst.

De wet is ervoor om te zorgen dat alle patiënten goed en veilig geholpen worden.

Voor kinderen en jongeren gelden deze wetten natuurlijk ook. Sommige regelingen hangen samen met je leeftijd:

- ☆ **ouders van kinderen die jonger zijn dan 12 jaar nemen de beslissingen voor hun kinderen.**
- ☆ **jongeren tussen de 12-15 jaar nemen beslissingen samen met hun ouders. Dat betekent dat zij zelf toestemming moeten geven (vaak met handtekening) voor bijvoorbeeld een behandeling. Ouders moeten ook toestemming geven.**

☆ pas vanaf 16 jaar kunnen jongeren deze beslissingen zonder hun ouders nemen.

Alle jongeren hebben recht op goede en begrijpelijke uitleg en op het beschermen van je privacy. Dat betekent dat er geen informatie over jongeren gegeven mag worden aan anderen zonder de toestemming van de jongeren zelf en de ouders.

Er is een brochure van het UMC Utrecht, gemaakt voor jongeren: "jongeren en de WGBO". Deze ligt in onze wachtkamer en bij de afdeling Patiëntenservice (tegenover de hoofdingang in het AZU).

Er is ook een leuke site over de WGBO op internet: www.jadokterneedokter.nl



7.2 Klachtenopvang

Hoewel de medewerkers hun best doen om optimale zorg te verlenen, kan het voorkomen dat u klachten heeft. In dat geval verzoeken wij u om eerst met de betrokkene(n) in gesprek te gaan. Soms heeft dit onvoldoende resultaat of heeft u de voorkeur om derden in te schakelen. Neemt u dan contact op Patiëntenservice. Dit kan mondeling of schrift-

telijk. In overleg met u bemiddelt één van de medewerkers uw klacht. Ook kan de medewerker u vertellen hoe de procedure verloopt als u uw klacht ter beoordeling wilt voorleggen aan de Klachtencommissie van het UMC Utrecht.

De medewerkers van Patiëntenservice gaan vertrouwelijk om met uw klacht. Er is ook een brochure over de klachtenopvang in het UMC Utrecht. Deze ligt in de wachtkamer of bij Patiëntenservice.

7.3 Overige zaken

In het UMC is roken niet toegestaan, behalve op plaatsen waar dit duidelijk is aangegeven.

Vlak bij de hoofdingang zijn er verschillende plaatsen waar u koffie kunt drinken of iets kunt eten. Ook is er een winkel, een bloemist, ijsverkoop, internetcafé en een geldautomaat. Als u binnenkomt door de hoofdingang, staat u tegenover de informatiebalie. Onze medewerkers zijn graag bereid u de weg te wijzen.

8 Bereikbaarheid

8.1 Openbaar vervoer

Het AZU is met het openbaar vervoer goed te bereiken. Buslijn 11 en 12 vertrekken vanaf het Centraal Station en stoppen hier bij de hoofdingang. Voor actuele informatie kunt

u contact opnemen met het landelijke informatienummer van het openbaar vervoer (0900 - 9292) of kijken op de internetsite www.9292ov.nl

8.2 Parkeren

U kunt uw auto betaald parkeren in de parkeergarage van het AZU. De ruimte is echter beperkt. Op sommige tijden kan het zelfs voorkomen dat de parkeergarage vol is. Wij adviseren u dan ook rekening te houden met drukte of met het openbaar vervoer te komen. Voor parkeertarieven en een routebeschrijving verwijzen we u naar onze website.

8.3 Routebeschrijving polikliniek kinderpsychiatrie

Bij de hoofdingang loopt u rechtdoor en passeert de winkeltjes (links). Aan het eind van de gang (voor de liften) splitst de gang zich. U loopt de gang in die schuin rechts gaat. De bordjes wijzen naar psychiatrie. Aan het eind van de gang komt u weer bij liften uit.

U gaat voor de liften naar links (door de rode deuren) en in deze gang direct weer naar links. Er hangt ook een bordje dat wijst naar de afdeling kinderpsychiatrie, **receptie 32**.

8.3 Afzeggen van een afspraak

Als u niet op een afspraak aanwezig kunt zijn, wilt u dit dan zo snel mogelijk doorgeven. U kunt bellen met de afsprakenbalie: **088 - 75 5555**.

8.4 Meer informatie

Heeft u naar aanleiding van deze informatie nog vragen, dan kunt u deze op werkdagen stellen aan het secretariaat van de polikliniek kinderpsychiatrie. De polikliniek is in principe bereikbaar van 8.30 uur tot 17.00 uur (tel.nr: 088-75 5555)



- | | | |
|--------------------------|------------------------------|-------------------------|
| 1 centrale opname | 7 parkeerautomaat | 13 patiëntenbibliotheek |
| 2 patiëntenservice | 8 geldwisselautomaat | 14 koffieshop piazza |
| 3 informatiebalie | 9 internetcafé | 15 piazza |
| 4 poliklinieken | 10 winkel en TPG servicepunt | 16 bloemenshop |
| 5 röntgenafdeling | 11 pinautomaat | 17 kapsalon |
| 6 koffieshop polikliniek | 12 stiltecentrum | |

D,C,B : richting verpleegafdelingen

Ook kunt u eens kijken op onze website: www.umcutrecht.nl

Antwoordkaart voor ouders

Naar aanleiding van mijn bezoek aan de polikliniek kinder-psiatrie heb ik de volgende suggesties, op-, of aanmerkingen.

(Als u een officiële klacht wilt indienen, verwijzen wij u naar "Patiëntenservice" (zie 7.2). Wij stellen het echter op prijs uw suggesties eerst op deze manier te vernemen)

.....

.....

.....

.....

.....

U kunt deze kaart natuurlijk anoniem insturen.
Wij stellen het echter op prijs als u uw naam vermeldt, zodat wij precies weten wanneer en door wie u gezien bent. Dan kunnen we nog meer met uw suggesties doen.

Naam:
Datum polikliniekbezoek:

U kunt deze kaart in een enveloppe zonder postzegel sturen naar:
UMC Utrecht
Polikliniek kinderpsiatrie
T.a.v.: de coördinator zorglijn autistisch spectrum stoornis B01.201
Antwoordnummer 8419
3500VW, Utrecht

ANTWOORDKAART VOOR KINDEREN

Jij bent op de afdeling kinderpsiatrie gekomen. Als je wilt kan je hier opschrijven wat je ervan vond.

We zijn benieuwd naar je mening: naar de dingen die je goed of fijn vond. Maar ook als je dingen niet zo goed vond.

Misschien kunnen we er wel iets aan veranderen, voor de kinderen die na jou komen.

Misschien heb jij ook wel ideeën of tips voor ons. Dan mag je ze hier opschrijven of tekenen.



Je mag het zonder je naam erop insturen.
Maar je helpt ons nog meer als we je naam weten.
Dan weten we precies bij wie je bent geweest en wanneer.
En dan kunnen we nog beter rekening houden met je ideeën.

Naam:

Datum van je afspraak:

Je kunt deze kaart in een enveloppe zonder postzegel sturen naar:

UMC Utrecht

Polikliniek kinderpsychiatrie

**T.a.v.: de coördinator zorglijn autistisch spectrum
stoornis**

B01.201

Antwoordnummer 8419

3500 VW Utrecht



Locatie
Academisch
Ziekenhuis Utrecht

Tel 088 75 5555
Heidelberglaan 100
Postbus 85500
3508 GA Utrecht

www.umcutrecht.nl
www.hetwkz.nl



Universitair Medisch Centrum
Utrecht